

# 國立宜蘭大學 111 學年度 EMI 中心第六次工作會議紀錄

時 間：112 年 4 月 20 日(星期四) 上午 9 時 00 分

地 點：行政大樓 5 樓 502 會議室

主 持 人：陳威戎學術副校長

出 席 者：張允瓊教務長、劉淑如代理國際長、王修璇主任、張介仁館長、  
楊秋萍組長、官淑蕙組長、許惠貞主任、簡立仁組長、游依琳主任

列 席 者：張佩婷約用事務員、薛雅琪約用助教、吳泊蓉約用助教、劉曉怡專  
任助理、吳新基約用組員

記 錄 者：吳玉茹專任助理

## 一、主席報告

## 二、上次會議決議案執行情形 (附件 1，第 3 頁)

## 三、報告事項 (附件 2，共 14 頁)

(一)中心工作報告 (第 4 頁)

(二)註冊課務組工作報告 (第 5-8 頁)

(三)語言教育中心工作報告 (第 8-9 頁)

(四)教學發展中心工作報告 (第 10-13 頁)

(五)國際事務處工作報告 (第 13 頁)

(六)系統設計組工作報告 (第 14-17 頁)

## 四、提案討論

提案一：有關本年度 EMI 計畫成果展辦理方式，提請討論。

說明：於 5 月 17 日借用行政大樓地下室交誼廳(萬斌廳入口處)與藝文沙龍舉辦成果展，  
活動內容詳如附件 3 (第 18 頁)。

擬辦：依說明辦理。

決議：1.請教發中心協助與講師溝通，調整專題演講時長濃縮至 80-90 分鐘。

2.師生成果分享時長調整為 30 分鐘，學生分享部分，邀請外籍生派若雅同學分享  
其學習經歷或童書出版的心路歷程，預計採互動式訪談或問答方式進行。本地生  
可邀請陳惠如老師或張介仁館長的學生，分享其修習 EMI 課程的變化或心得。

## 五、臨時動議

- 1.請系統設計組於選課頁面提供英文教室代號的中英對照說明，便於外籍生確認教室及大樓位置。
- 2.未來校園的建築物、各大樓及教室等空間須逐步加註英文名稱及教室代號，現階段以公共空間及教室著手，讓非本國籍師生或外賓，能更清楚、快速找到大樓位置。
- 3.活動宣傳海報的地點亦可加註英文名稱或教室代號，便於外籍生參與活動。

## 六、散 會(10:06)

## 國立宜蘭大學 111 學年度 EMI 中心第五次工作會議決議案執行情形追蹤表

會議日期：112 年 3 月 17 日

提案	案由及決議事項	承辦單位	執行情形
一	<p>案由：有關本年度 EMI 計畫成果展辦理方式，提請討論。</p> <p>決議：1.成果展時間調整至 5 月 17 日(三)，地點以活動中心入口門廳為主，結合教學發展中心之專題講座活動進行。</p> <p>2.成果分享內容：(1)EMI 教師社群外籍生學生社群、(2)專題演講、(3)教師教學成果(含各學院計畫、單一 EMI 課程及數位教材)等，其餘細節須再安排與討論。</p>	雙語教學推動中心	<p>持續規劃活動中。</p> <p>1. 活動中心入口門廳當天有社團評鑑，故地點改借用行政大樓地下室交誼廳(萬斌廳入口處)與藝文沙龍。</p> <p>2. 通知學院計畫執行老師成果展事宜。</p>

## (一)中心工作報告

一、經費執行現況如下表，統計至 4 月 10 日。

單位：元

單位	經費配置			已使用		
	設備費	人事費	業務費	設備費	人事費	業務費
註冊課務組	-	-	150,000	-	-	142,680
語言教育中心	-	-	264,616	-	-	144,786
教學發展中心	-	-	200,000	-	-	76,948
國際事務處	-	-	205,830	-	-	7,645
系統設計組	466,700	-	79,790	412,650	-	19,769
數位學習資源中心	58,300	808,466	1,066,298	0	448,999	117,853
合計	525,000	808,466	1,966,534	412,650	448,999	509,681

總經費執行率 41.56%

二、教育部於 3 月 31 日辦理「大專校院學生雙語化學習計畫」第二階段(112-114 學年度)徵件說明會，普及提升學校相關資訊如下：

(一)第一階段執行檢討與精進策略

執行檢討	精進策略
1.宜注重強化學生英語能力，並重視說寫能力之提升。	1.引導學校推動英文教學法及大一英文課程之改革。
2.宜將普及提升學校與雙語計畫教學資源中心合作之推動積極性納入參考。	2.鼓勵學校與雙語計畫教學資源中心合作，並納入普及提升學校審查之參考。

(二)第二階段徵件重點

- 1.說明建立校內教師及學生英語能力提升之支持系統及資源之進程，包括英語教學支持系統、學生英語能力提升及教學評鑑等面向，逐步強化英語學習環境及學生英語能力之規劃。
- 2.學校應配合資源共享與校際合作機制，參與跨校課程研發、教師培訓、工作坊、研習及講座等。
- 3.建議學校與資源中心洽談合作機制，合作面向為教師增能培訓、大一英文課程提升之推動機制。
- 4.除原有之「學生修讀 EMI 課程比例」和「英語課採全英授課比率」績效指標，新增「學校進行英文教學法或課程改革之正向成效」、「鼓勵學生自行修習國內外優質線上 EMI、EAP、ESP 課程」及「與資源中心合作成效」等項目。

(三)須於 6 月 30 日前繳交「110-111 學年度之自評報告」及「110-114 學年度之計畫書」。

三、「2023 臺灣高教雙語教育論壇：BRIDGING FORWARD」論壇於 4 月 8 日、9 日結束，相關簡報資料及學習資源已寄送工作會議成員參閱。

四、國立臺灣大學提供本校 70 組 Grammarly 教育版帳號申請，已依各院專任(案)教師數比例分配名額，校內申請截止期限為 4 月 25 日。

## (二)註冊課務組工作報告

### 一、近二學年(110~111)全英課程開課現況

#### (一)、法規

- 1.本校於 109 學年度第 10 次行政會議針對 109 學年度第二學期起新聘之教師，到職 3 年內每學年至少須開課 2 小時全英語授課之規範。
- 2.修訂本校「教師授課時數及超支鐘點費核計要點」，本校新進教師，係採新進 3 年內統一每學期應減授 3 小時辦理，惟，自施行以來，對各院師資結構及課程安排，造成程度不一之影響，故修正第八點為「開課以基本授課時數為原則；經所屬單位相關會議通過，每學期得申請減授」等文字，並追溯至 109 學年度第二學期新進教師均一體適用。

#### (二)、全英開課教師數及課程門數

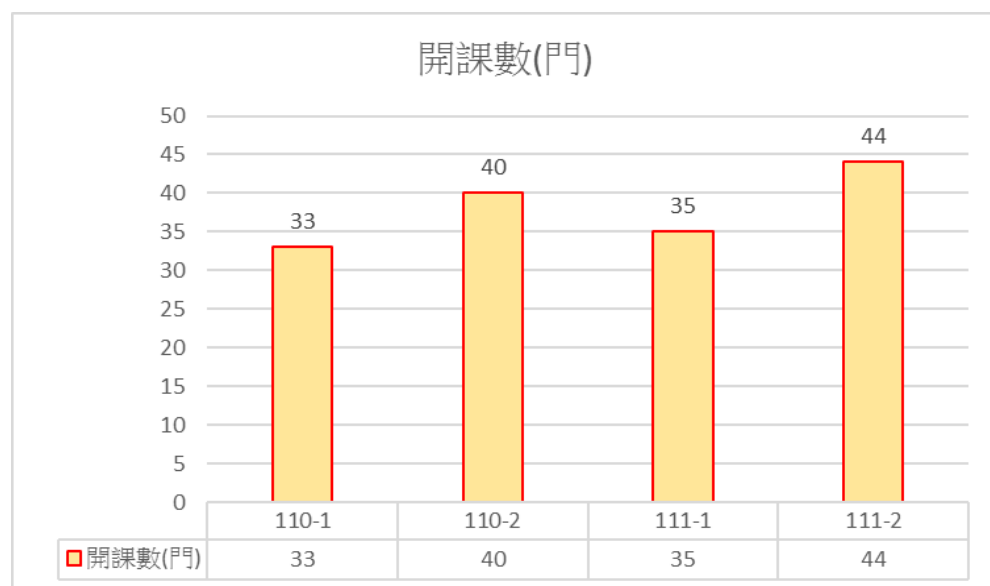
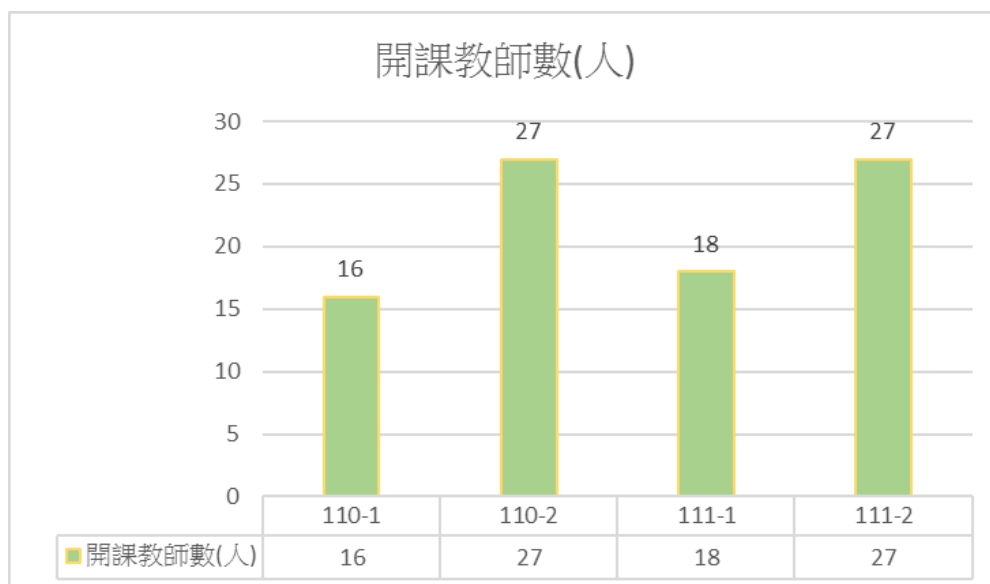

二、111 學年度第 2 學期各系所中心開設全英語課程，經網路加退選及課程異動，計有 27 位教師開設 44 門全英課程，選課人數，詳如下表。

學院	開課教師(位)	開課數(門)	學分數
人管院	10	15	41
工學院	10	11	29
生資院	4	4	8
電資院	3	3	9
博雅學部	2(師資來源:人管院)	11	22
合計	27	44	109

類別	序號	中文課名	必修 修	開課 年級	開課系所	學分	授課老師 姓名	修課 人數	開設 情形
一般 英文	1	英文 二-土木 1 甲	必修	1	語言教育中心	2	唐博敦	22	開課
	2	英文 二-資工 1-2	必修	1	語言教育中心	2	唐博敦	31	開課
	3	英文 二-化材 1 甲-2	必修	1	語言教育中心	2	唐博敦	28	開課
	4	英文 二-化材 1 乙-2	必修	1	語言教育中心	2	唐博敦	16	開課
	5	英文 二-生動 1 甲	必修	1	語言教育中心	2	唐博敦	39	開課
	6	英文 二-環工 1-1	必修	1	語言教育中心	2	可莉	29	開課
	7	英文 二-電機 1 甲-2	必修	1	語言教育中心	2	可莉	23	開課
	8	英語聽講-森資 2	必修	2	語言教育中心	2	可莉	46	開課
	9	英語聽講-化材 2 乙	必修	2	語言教育中心	2	可莉	53	開課
	10	英語聽講-經管 2 甲	必修	2	語言教育中心	2	可莉	53	開課
	11	英語聽講-外文 1	必修	1	語言教育中心	2	可莉	34	開課
	12	英語演講及簡報	選修	1	語言教育中心	2	唐博敦	0	停開
	13	導覽英語	選修	1	語言教育中心	2	唐博敦	0	停開
合計	13 門(開課 11 門，停開 2 門)					22		374	
專業 英文	1	英語會話 二	必修	2	外文系	2	唐博敦	21	開課
	2	英語會話 二	必修	2	外文系	2	可莉	26	開課
	3	英語口語訓練 二	必修	1	外文系	2	唐博敦	22	開課
	4	英語口語訓練 二	必修	1	外文系	2	可莉	24	開課
	5	兒童英語教學	選修	2	外文系	3	鄭竹君	37	開課
	6	會展英語	選修	2	外文系	3	高珮文	40	開課
	7	國際商務溝通	必修	1	外文系國際商務溝通碩士班	3	楊子儀	5	開課
	8	國際行銷管理專題	選修	1	外文系國際商務溝通碩士班	3	楊子儀	5	開課
	9	英語簡報與商業溝通	選修	1	外文系國際商務溝通碩士班	3	陳媛玲	10	開課
	10	組織行為專題	選修	1	外文系國際商務溝通碩士班	3	陳媛玲	6	開課
	11	商用英語溝通	選修	3	經管系	3	鄭辰旋	20	開課
	12	觀光英文 一	選修	2	休健系	2	黃詠奎	22	開課

類別	序號	中文課名	必修 修	開課 年級	開課系所	學 分	授課老師 姓名	修課 人數	開設 情形
專業 英文	13	渡假村與民宿管理	選修	2	休健系	3	董逸帆	54	開課
	14	創意餐飲管理	選修	3	休健系	4	董逸帆	20	開課
	15	統計方法	必修	1	休健系運動與健康管理碩士班	3	李柏甫	5	開課
	16	專題討論 二	必修	1	機械系碩士班	1	陳發忠 羅安成	10	開課
	17	線性控制系統	選修	1	機械系碩士班	3	簡忠漢	13	開課
	18	微觀非破壞檢測與評估技術	選修	1	機械系碩士班	3	陳發忠	15	開課
	19	國際工程師英語溝通技巧	選修	1	機械系碩士班	3	陳正虎	20	開課
	20	能源技術特論	選修	1	機械系碩士班	3	方治國	11	開課
	21	粉粒體技術導論	選修	1	機械系碩士班	3	沈立宗	8	開課
	22	環境奈米技術	選修	1	環工程碩士班	3	林進榮 張章堂	7	開課
	23	材料力學-3 甲	必修	3	化材系	3	范國泰	40	開課
	24	材料力學-3 乙	必修	3	化材系	3	范國泰	53	開課
	25	普通化學實驗	必修	1	化材系	1	范國泰	46	開課
	26	科技英文	選修	1	建築與永續規劃研究所	3	張蓓蒂	6	開課
	27	生質能源與生物精煉程序	選修	1	森資系碩士班	2	郭佩鈺	8	開課
	28	應用微生物特論	選修	1	食品系碩士班	2	張舜延	12	開課
	29	開源軟硬體導論與線上資源探索	選修	1	無人機應用暨智慧農業碩士學位學程	2	梁辰瑋	19	開課
	30	高等營養生物化學	選修	1	生動系博士班	2	蕭士翔	5	開課
	31	電感器及變壓器設計	選修	1	電機系碩士班	3	林宜鋒	57	開課
	32	數位通訊積體電路設計	選修	1	電子系碩士班	3	梁耀仁	7	開課
	33	大數據理論與應用	選修	1	電子系碩士班	3	張介仁	18	開課
	34	光學理論與工程應用	選修	1	機械系碩士班	3	翁精鋒	0	停開
	35	濕地與明智利用	選修	1	森資系碩士班	3	阮忠信	0	停開
	36	木質材料文獻選讀	選修	1	森資系碩士班	1	郭佩鈺 張資正	0	停開
	37	森林經營與規劃	選修	1	森資系碩士班	2	陳瑩達	0	停開
	38	天然色素與其應用	選修	1	園藝系碩士班	2	鍾曉航	0	停開
合計	38 門(開課 33 門，停開 5 門)					87		672	

### 三、112 學年度第 1 學期排課現況

已於 112.3.15.通知各系所中心依本校「排課實施要點」及「課程審查流程及期程」進行 112 學年度第 1 學期排課作業，預訂 112.5.4.召開校課程委員會，112.5.26 前公告 112 學年度第 1 學期課表。

俟下學期課表公告，彙整及統計 112 學年度第 1 學期全英語課程。

### (三) 語言教育中心工作報告

一、111-2 學期外語學習講座規劃(預計辦理 3~4 場)，演講活動表如下，演講訊息及海報已發送予全校學生。

日期	主題	主講人	參與人數	活動滿意度
4/26	TED 教我們的簡報技巧	朱爾威老師 (工研院 英語講師)		
4/28	在 EMI 課堂中跟上老師的小訣竅 (Tips for following the instructor in an EMI classroom)	許展嘉副教授 (國立台北商業大學 通識教育中心)		
5 月	英文批改寫作網之操作與實際應用	Live ABC		

二、目前 108-111 學年度外語畢業門檻通過狀況如下表：

108-111 學年度外語畢業門檻通過統計表				
學年度	108(大四)	109(大三)	110(大二)	111(大一)
總人數	1028	1036	1212	1165
通過人數	789	601	327	171
通過率	76.75%	58.01%	26.98%	14.68%

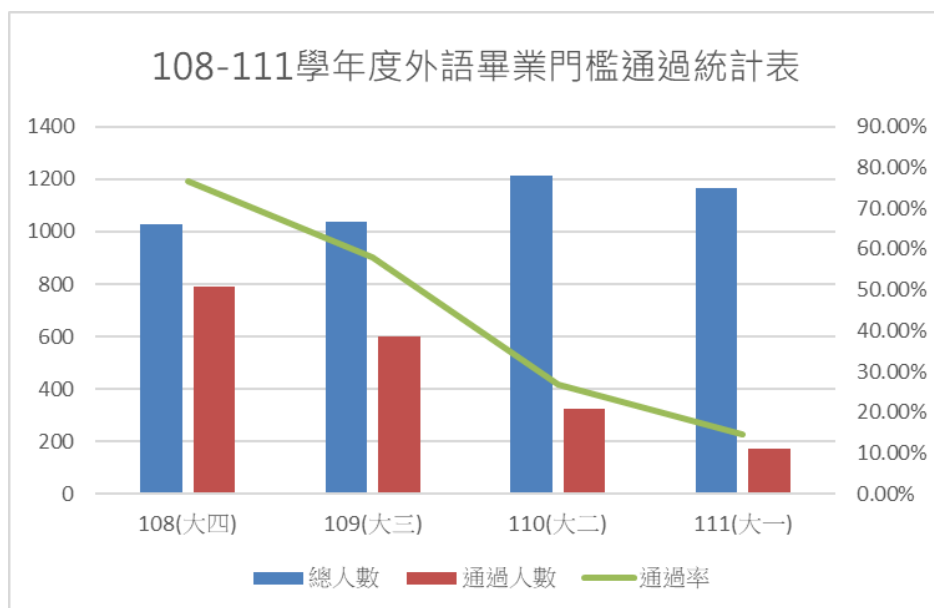

### 三、111 學年度大一英文前測成績分布圖

總分(聽力+閱讀)	人數	比例
90 分-245 分	257	26.04%
250 分-300 分	156	15.81%
305 分-350 分	118	11.96%
355 分-445 分	187	18.95%
450 分-545 分	144	14.59%
550 分-640 分	78	7.90%
650 分-775 分	40	4.05%
790 分-925 分	7	0.71%
總人數	987	

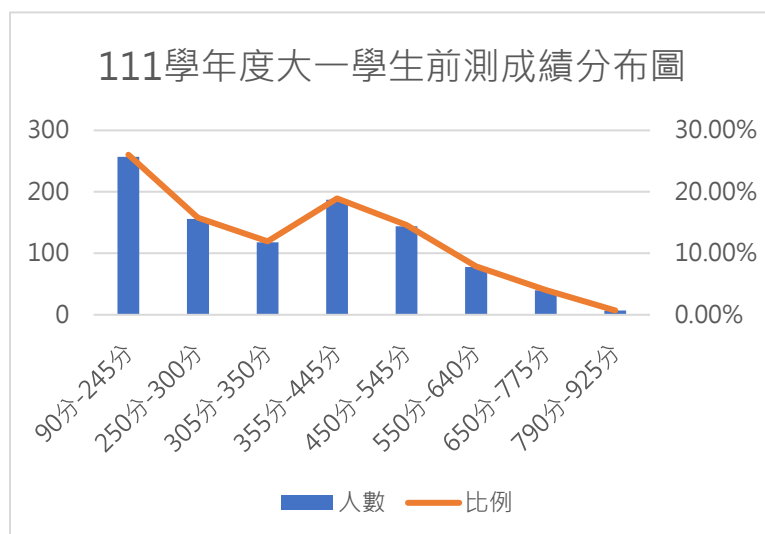

經前測後，450 分以下比例為：72.76%

450-545 分比例為：14.59%

550 分以上比例為：12.66%，呈現近似於 M 型的分布。

本學期將於 112 年 4 月 24-4 月 27 日進行後測。

四、為提升學生基礎英文能力與提高學習英文信心，課程策略如下：

- 1.通識英文跟專業英文進行連結：連結學生個人系所不同進行學習，並教授基礎的英文文法內容及英文書信，提升學生基礎英文語句能力。
- 2.增進修課同學之綜合英語能力，透過小組專題探討方式進行學習，設定好學習主題並進行全英語簡報，提升學生對該主題之專業英文知識與綜合英文能力。
- 3.針對基礎英文為主軸辦理輔導學習課程，如：基礎英文文法與字彙、基礎英文會話練習與簡易生活英語等。

五、針對 EMI 教學助理培力訓練部分規劃如下：

- 1.以語言教育中心的全英語授課班級教學助理為出發點(4 位學生)，組成種子 EMI 教學助理社群，現語中 EMI 教學助理已報名參加【臺師大 EMI 教學資源中心】所辦理的《111-2 EMI 課程教學助理於期限內修課結束將獲得完課證明。
- 2.提升 EMI 教學助理英文程度—EMITA 英文能力建議達 B2 以上，未達 B2 以上者，建議參加本中心辦理的各項語言活動，如：多益衝刺班、外語聊天角落等英語增能課程，進一步能報名校外正式測驗，以考取證書證明其達到 B2 程度。
- 3.辦理英語培力工作坊或講座，為幫助 EMI 教學助理了解其對課程的重要性以及教學專業知能發展性，以及所擔任的任務及角色與在課程中的溝通策略，將辦理英語培力工作坊或講座，培養出 EMI 教學助理所需具備的心態與知能。

#### (四) 教學發展中心工作報告

##### 一、劍橋 EMI 線上培訓課程：

培訓時間為 111 年 3 月 7 日至 112 年 3 月 7 日，本校共計 28 位教師報名，其中 18 位教師順利完成並取得證書，完成率達 64%(如表 1)，包含人管院 7 位、工學院 6 位、生資院 1 位、電資院 2 位、博雅學部 2 位。

表 1 完劍橋 EMI 培訓課程並取得證書之教師

序號	中文姓名	學院	系所
1	楊子儀	人文與管理學院	外國語文學系
3	鄭竹君	人文與管理學院	外國語文學系
5	蕭政華	人文與管理學院	外國語文學系
6	游依琳	人文與管理學院	外國語文學系
2	黃詠奎	人文與管理學院	休閒產業與健康促進學系
4	李晟瑋	人文與管理學院	休閒產業與健康促進學系
7	裘家寧	人文與管理學院	休閒產業與健康促進學系
10	鄭安	工學院	土木工程學系
12	郭品含	工學院	土木工程學系
8	陳建樺	工學院	化學工程與材料工程學系
13	王修璇	工學院	化學工程與材料工程學系
9	邱信霖	工學院	機械與機電工程學系
11	簡忠漢	工學院	機械與機電工程學系
14	梁辰瑋	生物與資源學院	生物機電工程學系
17	廖玉卿	博雅學部	通識教育中心
18	朱達勇	博雅學部	通識教育中心
16	梁耀仁	電機資訊學院	電子工程學系
15	錢膺仁	電機資訊學院	電機工程學系

##### 二、EMI 課程教學評量分析：

1. 有關 109-111 學年各學期「EMI 課程」教師教學評量平均分數(必修課加 0.2 分)如圖 1 所示，此區間全校課程教學評量平均值為 4.43-4.46，教師開設 EMI 課程並未影響教學評量結果。

(1)自 110-1 學期起，本校獲得教育部「EMI 普及提昇計畫」經費挹注，EMI 課程數及教學評量分數在 110-1 到 111-1 學期有緩步提昇。

(2)分析「各學院」109-1 至 111-1 學期 EMI 課程教學評量(圖 2)，發現「109-2 學期」教

學評量為各學期最高分(4.70)，可能是該學期電資院教學評量分數超高分(4.94)所致。不同學院開課數以人管院開設 EMI 課程最多，工學院次之，有關各學院各學期開設 EMI 課程數，請參考圖 3。



圖 1 109-111 學年 EMI 課程開課數與教學評量



圖 2 109-111 學年各學院 EMI 課程之教學評量

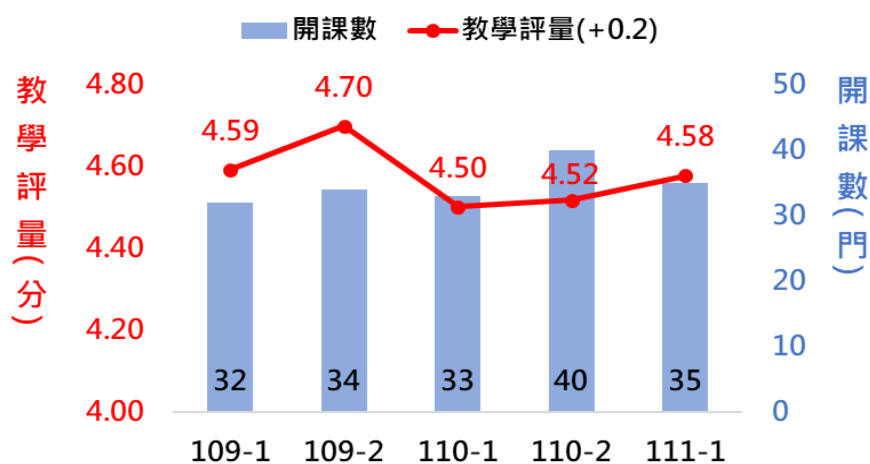

圖 3 109-111 學年各學院 EMI 課程之開課數

## 2. 完成劍橋 EMI 培訓課程教師，提升教學品質之分析：

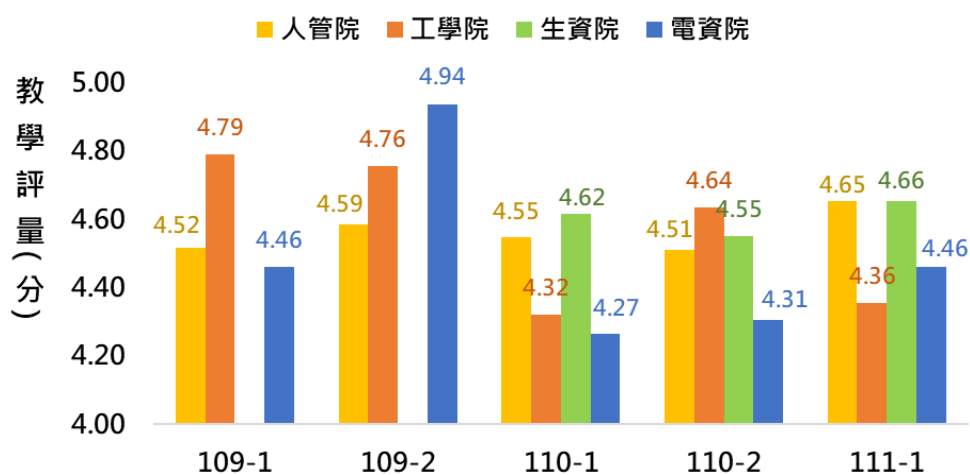
(1)本校共 28 位受培訓教師，有 18 位老師完成培訓並取得證書，其中 8 位教師開設全英課程，完成培訓教師的開課比率為 44.4%。

(2)完成劍橋 EMI 培訓之 8 位老師中，109-1 至 111-1 學期開設 EMI 課程者僅人管院 2 位教師，教學評量有所成長，其他老師因為多數僅 1 學期開課，較難比較完課前後之評量變化。此外，值得注意的是，109-1 至 111-1 學期有 2 位教師 EMI 課程教學評量「低於 3.5」，其中一位老師是 3 年內新進教師且完成劍橋 EMI 培訓，另一位為未完成培訓教師，中心偕同系主任提供教學輔導協助與資源。

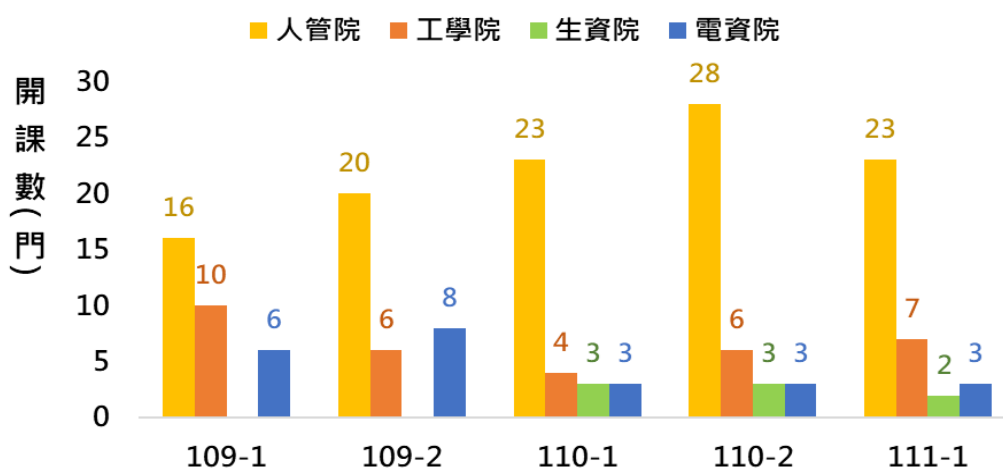
三、111-2 學期 **EMI 教師培力社群**召集人陳媛玲老師規劃 3 場次(如表 2)，藉由社群聚會與相關講座活動，推動教師投入 EMI 教學創新與增能。

表 2 EMI 教師培力社群活動表

日期	時間	活動名稱	講者	地點
4/18 (二)	12:10-13:00	全英語授課工作坊一 英文碩士論文指導攻略分享	Host: 盧建霖教授、陳媛玲教授	行政大樓 綜合 102 室
5/02 (二)	12:00-13:00	Teaching Sophistication: What Makes a Great EMI Teacher	Keynote Speaker : 唐博敦教授	人管 308
6/14 (三)	13:00-15:00	全英語授課工作坊二、 培力教師領航分享 英語教學策略與學習資源	Keynote Speaker: 謝承諭助理研究員 國家教育研究院語文教育及 編譯研究中心 Host: 官淑蕙教授 Moderator: 李柏甫教授	線上講座 Google meet

四、111-2 學期「EMI 系列講座」規劃 4 場次已完成 2 場(如表 3)，尚有 2 場活動待辦理。

表 3 EMI 系列講座活動表

日期	時間	活動名稱	講者	地點	出席人數 /滿意度
02/08(三)- 09(四) (已完成)	09:30-16:30	工作坊 有效教學模組 BOPPPS 融入 EMI 教學	1.謝承諭助理研究員 國家教育研究院語文教育及編譯研究中心 2.李承恩講師 國立臺灣大學教發中心 ISW 團隊	綜合 102 室	15 人/ 4.8
3/22 (三) (已完成)	13:00-15:00	專講 他們英文都比我好！怎麼辦？	Dr. Wei Teng(滕偉博士) 紐西蘭坎特伯里大學老師	線上講座	63 人/ 4.7 分
5/17 (三)	13:00-14:30	EMI 成果展 EMI 探究式教學	陳育霖助理教授 國立臺灣師範大學師資 培育學院暨物理學系	藝文沙龍	

日期	時間	活動名稱	講者	地點	出席人數 /滿意度
6/07 (三)	13:00- 15:00	專講 EMI - What, So What, Now What」	嚴愛群副教授 東華大學英美語文學系 副教授暨語言中心主任	線上講座 Google meet	

## (五) 國際事務處工作報告

### 一、外籍生社群之建立：

目前規劃於校慶週辦理文化活動，並藉此組織外籍生，讓外籍生更加團結並提升其組織及規劃能力，也能讓外籍生與本地生進行雙向文化互動及提升其校園歸屬感。

(一) **2023 年 5 月 3 日 1300-1500 國際嘉年華：**國際嘉年華由來自聖文森的派若雅同學協助組織及規劃該活動，目前參與的外籍生共有 15 位左右，當天演出的境外生共有 6 組及 12 個國家進行展板介紹，每個展板都有安排該國之境外生協助介紹並穿上傳統服裝。該活動會於這星期進行宣傳，歡迎長官及同仁前來參與。

(二) **2023 年 5 月 8 日-10 日外籍生校慶園遊攤位：**外籍生校慶園遊攤位由來自尼泊爾的高爾翔同學協助組織及規劃攤位分配，目前參與的外籍生共有 15 位左右，參與的國家有日本、聖文森、尼泊爾、越南及印度。聖文森、日本、越南及印度的學生會準備當地之美食進行販賣，尼泊爾學生則會販賣自繪畫及人體彩繪。

### 二、森資系派若雅同學出版童書事宜：

目前待派若雅同學簽了中英文版授權書後，國際處就會與插畫家(本校畢業之僑生學姐)聯絡並商量繪圖細節，預計於 6 月中完工。繪圖完成後，國際處會再請圖資館協助申請 ISBN 及與印刷廠廠商聯絡，目前預計印刷 100 本左右。費用預估如下：

項目	金額	備註
美編+排版	10,400 元	美編：共 13 頁左右，1 頁約 700 元，共計 9100 元。 排版：共 13 頁左右，1 頁 100 元，共計：1300 元。
印刷	35,000 元	印刷 100 本左右。 已詢問過廠商，因費用有牽涉材質、數量、裝訂方式、大小尺寸、加工方式等，待圖繪製完成後，再與廠商接洽，目前預計一本 350 元。
總計	45,400 元	

## (六) 系統設計組工作報告

### 一、選課頁面雙語化執行進度

1. 學生個人選課課表列印(已完成上線)。
2. 英文版課表查詢之教師英文姓名連結至教師履歷英文姓名欄位，增開英文教室代號欄位(已完成上線)。
3. 開發英文版個人選課課表列印(已完成上線)。
4. 教室資料維護與使用狀況查詢(已完成上線)。
5. 學生線上填寫特殊選課(現正開發中預計 112-1 學期啟用，並於 112 年 6 月初提供註課組測試。)

### 學生個人選課課表列印

查詢畫面\_Search Page

Current Semester : 111 Academic Year, 2nd Semester Select Academic Year :  Select Semester :

TKE2240\_Print the student's personal course list and schedule

TIME	Mon	Tue	Wed	Thu
07:10-08:00				
08:10-09:00			盧建霖 (LU CHIEN-LIN) 專題討論 一 (Seminar I) 教802 (F-802)	
09:10-10:00		官志亮 (Guan Jyh-Liang) 策略管理專題 (Seminar on Strategic Management) 教801 (F-801)	林豐政 (Lin Feng-Jeng) 多變量分析 (Multivariate Analysis) 教708 (F-708)	
10:10-11:00		官志亮 (Guan Jyh-Liang) 策略管理專題 (Seminar on Strategic Management) 教801 (F-801)	林豐政 (Lin Feng-Jeng) 多變量分析 (Multivariate Analysis) 教708 (F-708)	

**NATIONAL ILAN UNIVERSITY, ACADEMIC YEAR 111, 2nd SEMESTER, STUDENT'S SCHEDULE** Print date : 2023/03/31  
Name : MABILA THANDO INNOCENT(譚念君)(R1112045)

TIME	MON	TUE	WED	THU	FRI	SAT	SUN
07:10   08:00							
08:10   09:00			盧建霖 LU CHIEN-LIN 專題討論 一 Seminar I 教802 F-802				
09:10   10:00		官志亮 Guan, Jyh-Liang 策略管理專題 Seminar on Strategic Management 教801 F-801	林豐政 Lin, Feng-Jeng 多變量分析 Multivariate Analysis 教708 F-708				
10:10   11:00		官志亮 Guan, Jyh-Liang 策略管理專題 Seminar on Strategic Management 教801 F-801	林豐政 Lin, Feng-Jeng 多變量分析 Multivariate Analysis 教708 F-708				
11:10   12:00		官志亮 Guan, Jyh-Liang 策略管理專題 Seminar on	林豐政 Lin, Feng-Jeng 多變量分析 Multivariate				

英文版課表查詢之教師英文名連結至教師履歷英文名欄位，增開英文教室代號欄位

國立宜蘭大學教務行政資訊系統 - Google Chrome  
localhost/NIU/mainframe\_open.aspx?mainPage=.%2FAApplication%2FTKE%2FTKE50%2FTKE5015\_01.aspx

### Course Search Engine

Academic Year/Semester : 1112

Course offered by : All Grade : All Type : All

Time slot : 1 00 ~ 1 00 Type : All

Department : All Grade : All Class : All

Course offered by : All Type : All

Search Type : ☒ Keywords : ☒ Course no. ☐ Course title ☐ Lecturer Search : ☒ Exact ☐ Like

☐ English-Taught Courses  
☐ Distance Courses  
☐ Off-Campus Internship  
☐ Service-Learning Courses

Clear Search Export all

### TKE5015\_Course Search Engine

[1] 2 3 4 5 6 7 8 9 10 下一頁 >> >> 【每頁 100 筆，第 1 頁，共 12 頁 1150 筆】

Course offered by	Course no.	Chinese course title	English course title	Grade	Class	Course type	Credit	Hours	Maximum number of students	Minimum number of students	Lecturer	Time slot	Classroom	Remarks
Foreign Languages Education Center	G5LC000036	英文 二	<a href="#">English II</a>	1	BAB-Department of Applied Economics and Management1B	Required	2	2	45	15	陳惠如 (Rosa Hui-ju Chen)	203,204	綜202 H-202	A班，限收45人，同一上課時段群組班級：經管一乙、資工一-1、資工一-2、電機一甲-1、電機一甲-2、電子一甲。
General Education Center for core	G5GC000052	國文 二	<a href="#">Chinese II</a>	1	BAB-Department of Applied Economics and Management1B	Required	2	2	55	15	趙詠寬 (Chao Yung Kuan)	207,208	綜405 H-405	

目前學年期：111 學年度第 2 學期

查詢學年期：1112 學期所開設課程『英文二』的課程內容

課程代碼 Course Number	G5LC000036	開課系所 Department	語言教育中心 Foreign Languages Education Center		
授課教師 Instructor	陳惠如 Rosa Hui-ju Chen	上課時間 Class Time	203,204		
中文課名 Chinese Course Title	英文 二	上課地點 Class Venue	綜202 H-202		
英文課名 English Course Title	English II				
教授班名稱 Class	BAB-應用經濟與管理學系1乙 BAB-Department of Applied Economics and Management1B				
學期別 Full / Half Year	單學期 Half Year	學分 Credits	2	時數 Lecture Hours	2
人數上限 Maximum Number of Students	45	選課類別 Course Type	必修 Required	校外實習 Off-Campus Internship	否 No
人數下限 Minimum Number of Students	15	寒暑期課程 Winter/Summer Course	正常學期 Regular Semester	全英語課程 English-Taught Courses	否 No
遠距教學課程 Distance Learning Course	否 No				
選課人數 Number of Enrollees	33(此人數為查詢當下的人數，不一定等於現在即時加退選的人數，僅供參考)				
備註 Remark					
合授教師姓名 Co-Instructor					

## 教室資料維護與使用狀況查詢(包含館樓維護)

查詢畫面

校區：	全部	教室性質：	全部
館樓名稱：	全部	使用狀態：	啟用
管理單位：	全部		

TKE4090\_教室資料維護與使用狀況查詢

【編輯畫面】- 編輯

校區：	1-本校區	管理系所：	0036-外國語文學系
教室編號：	A-管院大樓	教室名稱：	管院大樓
館樓名稱：	A-人管院大樓	容納人數：	220
教室性質：	1-一般	樓層：	1
使用狀態：	啟用	E化講桌：	<input checked="" type="checkbox"/> 是
布幕位置：	中置	自動排教室：	<input type="checkbox"/> 是
教室開放單位：	0036-外國語文學系, 0063-語言教育中心		
備註：			

TKE4090\_館樓維護

查詢畫面

校區：	1-本校區
-----	-------

【編輯畫面】- 新增

校區：	1-本校區
館樓編號：	
館樓名稱：	
館樓英文名稱：	

【1】【每頁 100 筆，第 1 頁，共 1 頁 18 筆】

校區名稱	館樓編號	館樓名稱	館樓英文名稱
1-本校區	L	延文實驗林場	
1-本校區	A	人管院大樓	
1-本校區	B	工學院大樓	

### 111 學年度 EMI 計畫成果展辦理說明

1.活動地點為行政大樓地下室交誼廳(萬斌廳入口)及藝文沙龍,5 月 17 日活動議程如下:

活動時間	活動名稱	活動內容	備註
12:00 -13:00	教學成果分享	餐敘及生資院、人管院推動成果分享(40 分鐘)	餐敘採自助式
13:00 -13:10	開幕式	校長致詞	
13:10 -14:30	專題演講	主題:EMI 探究式教學 講師:陳育霖助理教授 國立臺灣師範大學師資培育學院 暨物理學系	教發中心 協助辦理
14:30 -15:00	師生成果分享	1.教師社群-陳媛玲老師(12 分鐘) 2.學生成果分享-外籍生:派若雅同學(8 分鐘) 3.學生成果分享-本地生:待確認(8 分鐘)	

2.邀請老師運用 EMI 課程資料,製作靜態成果海報,分享執行 EMI 課程經驗、上課技巧以及遇到的困難與挑戰等,可供教師們相互觀摩、交流。成果海報於行政大樓地下室交誼廳(萬斌廳入口)展出。